



MESTO LIPTOVSKÝ MIKULÁŠ

MESTSKÉ ZASTUPITEĽSTVO V LIPTOVSKOM MIKULÁŠI

Materiál číslo

Z2017_026

S P R Á V A

pre zasadnutie mestského zastupiteľstva v Liptovskom Mikuláši

Bod rokovania:	Správa o výsledku hospodárenia Verejnoprospešných služieb Liptovský Mikuláš za rok 2016		
Dátum rokovania MsZ:	13.04.2017	Dátum spracovania materiálu:	27.03.2017
Materiál obsahuje:	1. Návrh na uznesenie 2. Dôvodová správa 3. Prílohy		
Predkladateľ:	Ing. Dušan Grešo riaditeľ VPS	Podpis predkladateľa:	
Spracovateľ:	Ing. Miroslav Uličný ekonomický námestník VPS	Podpis spracovateľa:	
Počet strán:	32	Počet príloh:	2

MESTSKÉ ZASTUPITEĽSTVO V LIPTOVSKOM MIKULÁŠI

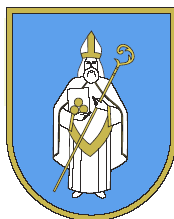

NÁVRH NA UZNESENIE

MESTSKÉHO ZASTUPITEĽSTVA

zo dňa 13.04. 2017 číslo /2017

K bodu: **Správa o výsledku hospodárenia Verejnoprospešných služieb Liptovský Mikuláš za rok 2016**

Mestské zastupiteľstvo

I. berie na vedomie

Správu o výsledku hospodárenia Verejnoprospešných služieb Liptovský Mikuláš za rok 2016

II. konštatuje, že

1. VPS realizovali úlohy určené rámcovou zmluvou a zmluvou o spôsobe zberu, prepravy a zneškodňovania odpadov pre rok 2016
2. VPS dosiahli k 31.12.2016:

Výnosy

- v hlavnej činnosti	3 304 354,31 €
- v podnikateľskej činnosti	870 801,04 €
- výnosy spolu	4 175 155,35 €

Náklady

- v hlavnej činnosti	3 262 645,05 €
- v podnikateľskej činnosti	855 636,79 €
- náklady spolu	4 118 281,84 €

Výsledok hospodárenia

- v hlavnej činnosti kladný výsledok hospodárenia	41 709,26 €
- v podnikateľskej činnosti kladný výsledok hospodárenia	15 164,25 €
- celkový kladný výsledok hospodárenia	56 873,51 €

III. schvaľuje

vysporiadanie výsledku hospodárenia

- prevod do rezervného fondu Verejnoprospešných služieb Liptovský Mikuláš vo výške 56 873,51 €

Ing. Ján Bicháč, PhD.
primátor mesta

Dátum podpisu uznesenia: . . 2017

Dôvodová správa

Výsledky hospodárenia Verejnoprospešných služieb Liptovský Mikuláš za rok 2016

Aj v r. 2016 VPS Liptovský Mikuláš hospodárili v zmenených podmienkach oproti predchádzajúcim rokom.

Výrazne do chodu spoločnosti, hlavne do finančných tokov, zasiahlo uplatnenie Zákona č. 79/2015 o odpadoch. Zásadným spôsobom sa zmenilo financovanie separovaného zberu a separácie. Táto povinnosť prešla na tzv. organizácie zodpovednosti výrobcov (ďalej len „OZV“), ktoré finančné zdroje kumulujú od pôvodcov obalov (sklo, PET fľaše, tatrapeky a pod.). Voči týmto spoločnostiam VPS Liptovský Mikuláš v zmysle zákona vystupujú ako zberová spoločnosť.

Mesto Liptovský Mikuláš podpísalo zmluvu o separovanom zbere so spoločnosťou Recyklogroup, a. s., a následne zmluvu podpísali aj VPS Liptovský Mikuláš s tou istou spoločnosťou.

Nakoľko VPS Liptovský Mikuláš vystupujú ako zberová spoločnosť voči 21 obciam okresu Liptovský Mikuláš, bolo podpísané aj 20 zmlúv so spoločnosťou Envipak a jedna zmluva so spoločnosťou NATUR-PACK (obec Smrečany).

Od začiatku r. 2016 došlo k vnútornej zmene v organizácii stredísk. Rozsiahle stredisko 20 – Miestne komunikácie a zeleň sa rozdelilo na stredisko 20 – Miestne komunikácie a stredisko 29 – Verejná zeleň. Týmto opatrením sa zvýšila adresnosť plnenia úloh a hlavne adresnosť vznikajúcich nákladov.

1. Popis hlavnej a ekonomickej činnosti

a) Náklady

Objem nákladov celkom za r. 2016 predstavoval čiastku 4 578 537,- €, z toho v hlavnej činnosti 3 654 676,- € a podnikateľskej činnosti 923 861,- €. Medziročne náklady vzrástli v súlade s rastom výnosov 265 685,- €, t. j. o 6,2%.

Podstatnou časťou nákladov sú náklady na živú prácu, živé náklady. V r. 2016 bolo na mzdách vyplatené brutto 1 265 482,- €, čo reprezentuje 27,6% z celkového objemu nákladov. Prislúchajúce parafiskálne odvody z miezd boli vo výške 441 323,- €, čo spolu so mzdami zodpovedá 37,3% celkových nákladov. Vysoká spotreba živej práce je charakteristická pre podniky služieb.

Odpisy dlhodobého majetku, ako nefinančný náklad, sú najväčšou položkou nákladov. Predstavujú čiastku 1 062 566,- €, t. j. 23,2% z celkového objemu. Odpisovaný je aj majetok mesta, ktorý je v správe VPS. Náklady na odpisy tohto majetku sú refundované nefinančným transferom vo výške 990 831,- € od zriaďovateľa, účtované do výnosov VPS. Rozdiel nákladov odpisov a refundácie vo výške 69 736,- € sú odpisy za vlastný majetok VPS a slúžia ako zdroj financovania obstarania investícií.

Významnou časťou nákladov sú ostatné služby. V r. 2016 ich objem predstavoval 418 734,- €, čo je 9,1% z celkových nákladov. Podstatnými položkami týchto nákladov je stočné v objeme 73 972,- €, skládkovanie odpadu Brantner v objeme 58 987,- € (podnikateľská činnosť), nájom hákového nosiča kontajnera v objeme 31 946,- €.

Spotreba materiálu bola vo výške 269 945,- €, t. j. 5,9% z celkových nákladov a spotreba energie 257 685,- €, t. j. 5,6% z celkových nákladov. Podstatnú časť nákladov spotreby energií tvorili náklady na zemný plyn 112 513,- € a elektrickú energiu 136 680,- €.

b) Výnosy

V r. 2016 objem výnosov bol vo výške 4 635 411,- €. Oproti predchádzajúcemu roku to bolo zvýšenie o 313 725,- €, t. j. 7,26%. Podstatný vplyv na zvýšení výnosov mali novo dohodnuté ceny za odvoz separovaného odpadu a separácie s partnerskými OZV.

Výnosy z hlavnej činnosti predstavovali objem 3 696 385,- €, t. j. 79,7% a výnosy z ekonomickej (podnikateľskej) činnosti boli 939 026,- €, t. j. 20,3%.

Uplatnením zákona č. 79/2015 o odpadoch (o separovanom zbere), došlo k významnému posunu v štruktúre výkonov. Ak v r. 2015 objem tržieb z predaja služieb bol 357 728,- €, tak v r. 2016 to bolo až 622 824,- €, čiže o 265 096,- € viac. Ceny dojednané so spoločnosťami OZV boli výhodnejšie, ako predchádzajúce transfery od zriaďovateľa, resp. satelitných obcí. Na strane druhej, podstatná časť výnosov prešla z komfortného komunálneho prostredia do prostredia podnikateľského, kde je vyššie riziko inkasa pohľadávok.

Samozrejme, naďalej rozhodujúcou časťou výnosov ostávajú bežné finančné transfery za služby, ktoré mesto vyžaduje od VPS. Objem bežných transferov v r. 2016 bol 2 236 872,- €, čo reprezentovalo 48,3% výnosov.

Druhou významnou položkou vo vzťahu so zriaďovateľom je už spomínaný nepeňažný transfer vo výške 992 831,- € na krytie nákladov odpisov z majetku vo vlastníctve mesta.

Tržby za tovar dosiahli hodnotu 144 828,- € (3,1%) a ostatné výnosy v objeme 140 263,- € (3,0%).

Z pohľadu hospodárenia stredísk najväčší objem podnikateľskej činnosti je na hospodárskom stredisku 17 – Vývoz odpadov v objeme 231 592,- €. Je to hlavne výnos komunálneho a separovaného odpadu z podnikateľských subjektov a okolitých obcí. Vhodnou cenovou a obchodnou politikou sa každoročne zvyšuje okruh spolupracujúcich obcí a podnikateľských subjektov.

V tých istých intenciách je nárast objemu výkonov z podnikateľskej činnosti na separačnej hale, kde sa triedi separovaný odpad.

Tretím významným strediskom, ktoré realizuje relevantné výkony voči externým odberateľom je hospodárske stredisko 20 – Miestne komunikácie. Objem výnosov z podnikateľskej činnosti na tomto stredisku dosiahol výšku 126 099,- €, sú to hlavne práce pre LVS, a.s.

Naďalej sa úspešne rozvíja podnikateľská činnosť cintorínskych a pohrebných služieb. Externé výnosy dosiahli čiastku 53 534,- €. Limitujúcim faktorom sú nedostatočné priestory v Dome smútku.

c) Hospodársky výsledok

Verejnoprospešné služby Liptovský Mikuláš aj v r. 2016 hospodárili s kladným hospodárskym výsledkom vo výške 56 874,- €. Bol tak potvrdený zvrat z r. 2015, keď VPS, napriek absencii vysoko rentabilnej skládky TKO Veterná Poruba hospodária so ziskom. Vývoj HV podľa jednotlivých rokov v porovnateľnej štruktúre je zdokumentovaný nasledovným grafom:

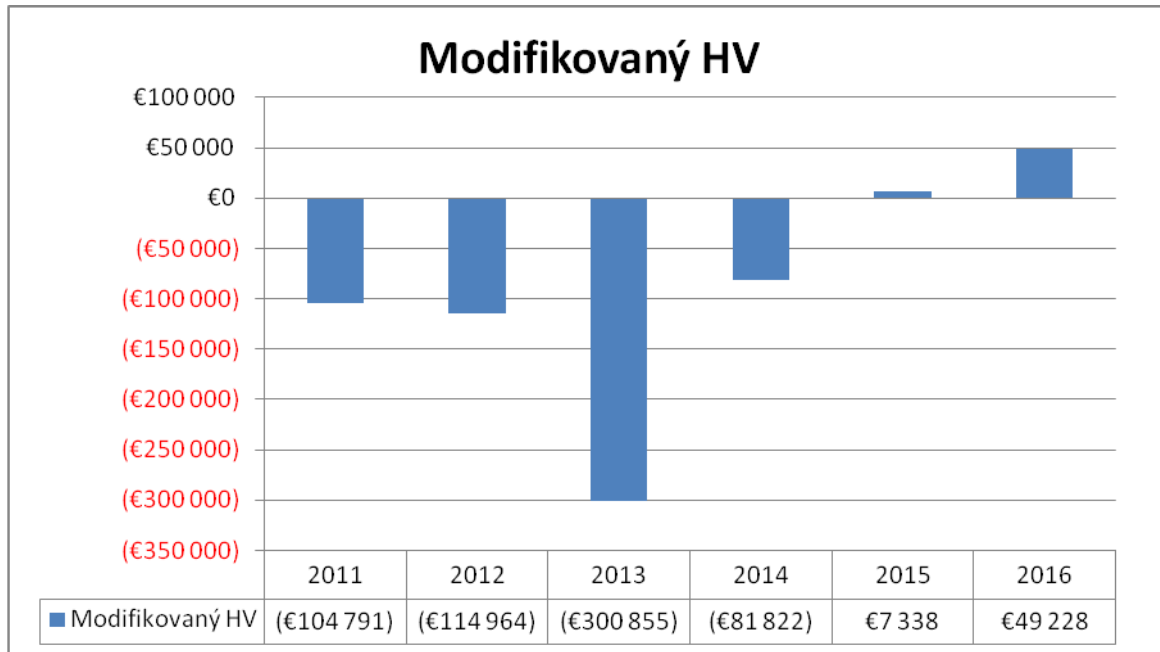

Vývoj hospodárskeho výsledku, ako najdôležitejšiemu ukazovateľovi príspevkovej organizácie, vedenie VPS venuje náležitú pozornosť. Pravidelne raz za mesiac na pracovnej porade sa analyzuje hospodársky výsledok celkom, ako aj podľa jednotlivých hospodárskych stredísk.

Na kladnom hospodárskom výsledku sa pozitívne prejavili opatrenia prijaté ešte v r. 2015, vhodné personálne zmeny, ako aj vyššie uvádzané zmeny z titulu uplatnenia Zákona č. 79/2015 o odpadoch.

Analýza hospodárskeho výsledku prebieha v rôznych smeroch. Kvantifikovali sme aj hospodársky výsledok pri pôvodných podmienkach bez uplatnenia citovaného zákona. Znížením výkonov za tržby OZV Recyklogroup v 2. polroku a pripočítaním pôvodných bežných transferov na separáciu, bol dosiahnutý taktiež kladný hospodársky výsledok vo výške 13 995,- €.

d) Finančný tok, záväzky, pohľadávky, majetok

VYBRANÉ UKAZOVATELE PEŇAŽNÉHO TOKU

Ukazovateľ	1.1.2016	31.12.2016	v €
Zásoby	78 750,06	69 077,30	9 672,76
Pohľadávky	99 012,55	200 178,68	-101 166,13
Záväzky	72 978,60	56 527,41	-16 451,19
HV celkom	0,00	56 873,51	56 873,51
Odpisy vlastné	0,00	50 760,37	50 760,37
Leasing zapl.	0,00	33 229,51	-33 229,51
Obstaranie	0,00	8 089,84	-8 089,84
			-41 630,03

Z predloženého prehľadu je zrejmé, že peňažný tok negatívne ovplyvnil vývoj pohľadávok, ktoré medziročne vzrástli o 101 166,- €. Významnou mierou sa po to podpísali pohľadávky voči OZV Recyklogroup vo výške 84 144,50 €. Je to obchodný partner, ktorý vyžaduje neustálu pozornosť. Takmer na dennej báze príslušní pracovníci so spoločnosťou komunikujú. (Začiatkom roka 2017 bol voči obchodnému partnerovi využitý inštitút predžalobnej upomienky prostredníctvom právneho zástupcu. V čase prípravy správy, t. j. k 15.2.2017 spoločnosť Recyklogroup mala omeškanú pohľadávku 3 dni vo výške 40 042,- €.)

Ostatné ukazovatele peňažného toku sú vyrovnané, spoločnosť k 31.12.2016 nemala polehотné záväzky.

Náklady na investície a leasingy sú prísne usmerňované do výšky disponibilných zdrojov, tvorených spoločnosťou.

Spoločnosť pravidelne uhrádza svoje leasingové splátky za kosačku KUBOTA a zametač FAUN. Cez priame investície bol obstaraný infražiarich TOPAS na opravu výtľkov a jám na cestných komunikáciách, prídavné zariadenie (kladivo) na demoláciu poškodených štruktúr komunikácií.

Hodnota majetku, ktoré majú VPS v správe a vlastný majetok je vo výške 21 891 228,- €.

Podstatnú časť vo výške 20 513 910,- € netto je dlhodobý hmotný majetok. Hodnota stavieb v správe VPS je 18 138 731,- €, hnuťelných vecí 642 413,- € a dopravných prostriedkov 329 544,- €.

Na účte 042 - obstaranie je majetok v objeme 509 492,- €. Podstatnú časť tvorí kompostáreň, ktorá bola už skolaudovaná a v najbližšej dobe bude zaradená na účet 021.

Obežný majetok v správe VPS je v objeme 1 353 406,- €. Podstatnú časť tvorili finančné účty v objeme 1 092 101,- €, krátkodobé pohľadávky v objeme 192 227,- € (z toho polehотné vo výške 88 312,- €) a zásoby v objeme 69 077,- €.

Majetok je krytý vlastným imaním vo výške 1 043 887,- €, zákonným rezervným fondom vo výške 102 840,- € a hlavne zúčtovaním voči zriaďovateľovi vo výške 20 169 751,- €. Krátkodobé záväzky boli k 31.12.2016 vo výške 265 197,- €, všetky v lehote splatnosti.

2. Organizačná štruktúra, počet zamestnancov a priemerná mzda

Ukazovatele ekonomiky práce za r. 2016

Ukazovateľ spolu	Merná jednotka	Ročný plán	Od začiatku roka			Skutočnosť za 2015	Index 2016/2015
			Plán	Skutoč.	%		
Pracovníci	osoby	147	147	148	100,6	149	99,3
Mzdové prostr. celkom	tis/€	1 167,15	1167,15	1318,05	112,9	1170,6	112,59
OON			0	-19	0	-36,8	0
Mzdové prostr. bez OON		1 167,15	1167,15	1299,05	111,3	1133,8	0
Priemerná mzda	€	793,97	793,97	742,14	93,47	656,9	112,97
Mzdy			0	0	0	0	0
Mzda bez OON	€	793,97	793,97	731,44	92,12	636,25	114,96

Svoje pracovné úlohy VPS v r. 2016 zabezpečovali s počtom pracovníkov 147 osôb, čo bolo o 1 pracovníka viac ako ukladal plán, ale o 1 pracovníka menej, ako v r. 2015. Znížený bol počet pracovníkov správy o 2 osoby, posilnené bolo stredisko zeleň o odborného dendrológa. V spolupráci s Úradom práce VPS zamestnáva cca 15 aktívnych pracovníkov na sezónne práce a na práce v separačnej hale, ktorí neovplyvňujú stav pracovníkov v trvalom pracovnom pomere.

Priemerný zárobok dosiahol hodnotu 742,14 €/mesiac, čo je nárast o 85,24 € na pracovníka, resp. nárast o 12,9%. Rast priemerného zárobku sa dotýkal všetkých pracovníkov. Pre ilustráciu uvádzame zárobok na hospodárskom stredisku 17, s vylúčením vedúceho pracovníka, ten bol medziročne navýšený o 14,9% na 726,16 €/pracovníka.

Tento vysoký nárast vyvolali viaceré skutočnosti:

- zákonná valorizácia plátov v zmysle zákona č. 432/2016 o 6%
- navýšenie osobných príplatkov vybraným riadiacim pracovníkom o 280,- €
- uplatnenie opatrení platnej Kolektívnej zmluvy, príplatok za odpracované roky (nad 5 rokov) vo výške 15 €/mesačne, ktorý sa dotýkal 92 zamestnancov.
- výplata mimoriadnych odmien, na základe plnenia HV, pred dovolenkou a Vianocami

Rast priemerných zárobkov nebol celkom v súlade s rastom produktivity práce. Tá v r. 2016 dosiahla úroveň 31 320,- € na pracovníka z výnosov. V r. 2015 to bolo 29 005,- € na pracovníka. Čiže rast produktivity práce bol indexom 1,0798, čo bolo nižší rast ako rast priemerného zárobku.

Organizačná štruktúra VPS Liptovský Mikuláš k 31.12.2016 je nasledovná:

Organizačná schéma VPS Liptovský Mikuláš

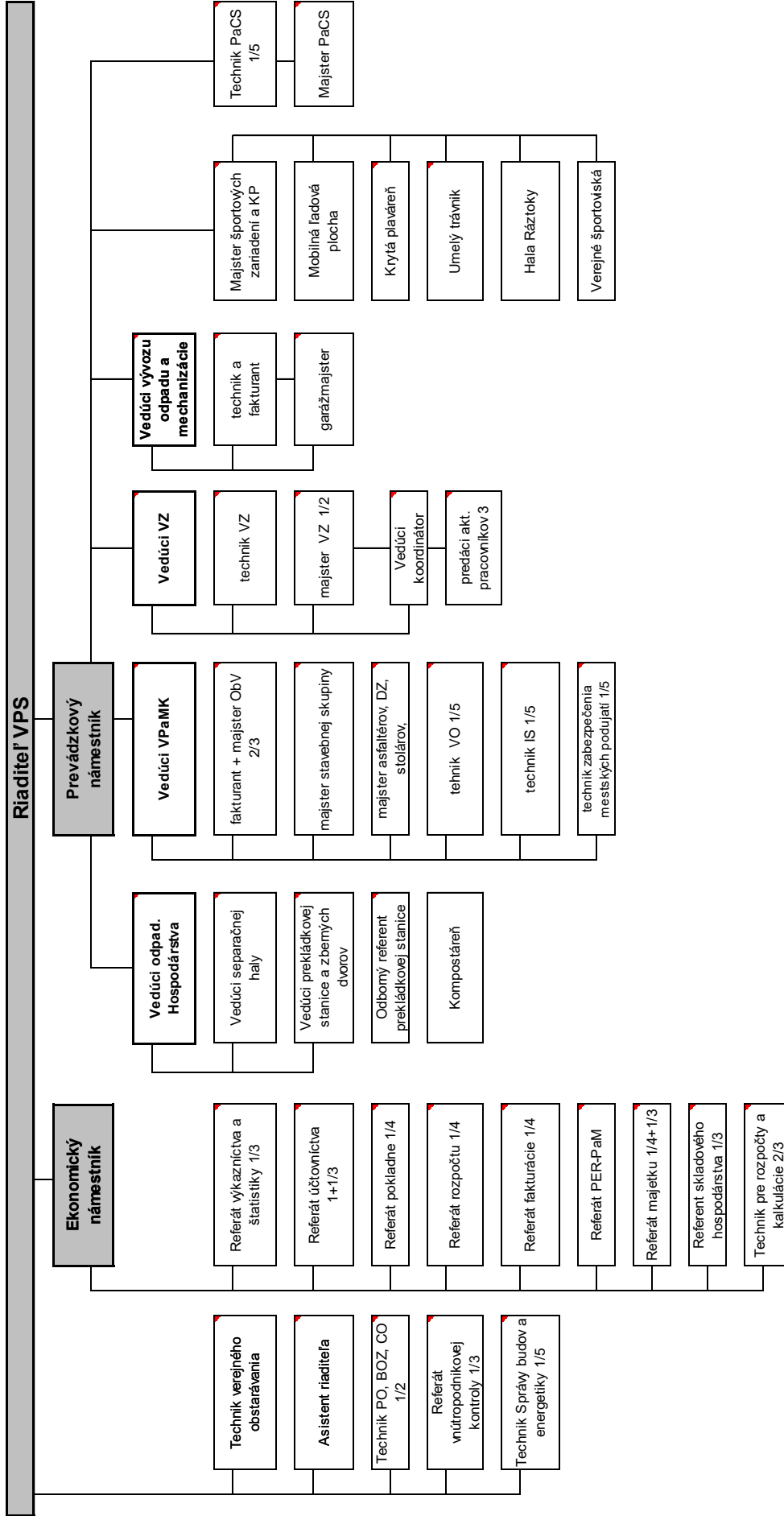

3. Hlavné úlohy

Úlohy kladené na VPS zriaďovateľom sú realizované cez jednotlivé hospodárske strediská, ktorých členenie je logické podľa jednotlivých činností.

Stredisko 12 – Krytá plaváreň

Stredisko Krytá plaváreň v r. 2016 hospodáril s nasledovnými výsledkami:

Činnosť	Náklady (€)	Výnosy (€)	Rozdiel (€)
Hlavná činnosť	301 946,95	257 681,71	- 44 265,24
Podnikateľská činnosť	66 857,02	70 499,20	3 642,18

O plávanie je v meste Liptovský Mikuláš veľký záujem. Krytá plaváreň, ako aj telocvičňa sú postavené na dobre situovanom mieste, blízko zastávky MHD a prímestských spojov. Je teda dobre dostupná pre obyvateľov mesta, ako aj pre návštevníkov mimo mesta Liptovský Mikuláš.

V sledovanom období od 1.1.2016 do 31.1.2016 bola Krytá plaváreň otvorená v štandardných otváracích hodinách 341 dní roku 2016. Tento rok prebehla technická cyklická odstávka na prelome mesiacov august a september. Náklady pokrývajú bežnú prevádzku objektu krytej plavárne, ktorá predstavuje využívanie bazénov, telocvične a plážového ihriska výkonnosťnými športovcami, športovými klubmi a samozrejme verejnosťou.

V roku 2016 boli zrealizované investičné akcie, smerujúce k zvýšeniu bezpečnosti návštevníkov a ďalšie opravy a údržba, ktoré vyplynuli z bežnej prevádzky Krytej plavárne, telocvične a plážového ihriska. Prebehla rekonštrukcia podlahy v toaletách a sprchách patriacich k šatniam pre návštevníkov bazéna a v prislúchajúcej telocvični bola vymenená poškodená časť palubovky. Na plážovom ihrisku boli vymenené nevhodné a polámané drevené sedačky za nové, betónové, ktoré spĺňajú vyššiu kvalitu. Bola zrealizovaná rekonštrukcia priestorov toalety na hornom poschodí, ktorá prislúcha k prenajímaným priestorom. Pre rok 2017 sa javí ako nevyhnutnosť rekonštrukcia osvetlenia plavárne, výmena pôvodných drevených okien za plastové, oprava strechy v priečelí budovy a výmenu skriniek v šatniach návštevníkov bazénov.

Zníženie tržieb a pokles športovcov v telocvični súvisí s rekonštrukciou palubovky počas prvých dvoch mesiacov roka, keď bola telocvičňa mimo prevádzky.

Stredisko 14 – Mobilná ľadová plocha

Stredisko Mobilná ľadová plocha v r. 2016 hospodáril s nasledovnými výsledkami:

Činnosť	Náklady (€)	Výnosy (€)	Rozdiel (€)
Hlavná činnosť	62 263,81	60 231,00	- 2 032,81
Podnikateľská činnosť	9 872,23	3 718,24	- 6 153,99

Náklady a celkový výsledok strediska ovplyvňujú zvýšené materiálové náklady, náklady na údržbu a opravy chladiaceho systému a spotrebu elektrickej energie.

V sledovanom období bola mobilná ľadová plocha v prevádzke od 1.1.2016 do 8.3.2016 a od 24.12.2016 do 31.12.2016. V marci po ukončení prevádzky bolo technické zariadenie demontované a uskladnené v skladových priestoroch VPS na Podbrezinách. V letných mesiacoch bol zabezpečený nákup chladiacej kvapaliny v objeme 2 000 l. Príprava ľadovej plochy na novú sezónu sa začala až začiatkom decembra dovozom jednotlivých komponentov a ich montážou. Tieto práce zabezpečovali VPS vo vlastnej réžii. Odborné práce boli realizované odbornou firmou MK Comercial, ktorá vykonala pravidelné servisné prehliadky, bežnú údržbu kompresorov, doplnenie spojok, rozvodných hadíc a chladiacej kvapaliny. Prevádzkovanie zariadenia bolo zabezpečené v spolupráci s partnerom Fitness Bača na základe zmluvy. Prevádzku športoviska zabezpečovalo 5 pracovníkov VPS. Prevádzka MĽP slúži denne v dopoludňajších hodinách najmä základným a materským školám, v odpoľudňajších a večerných hodinách na verejné korčuľovanie a rekreačný šport. Objem využitia ľadovej plochy a s tým spojený počet návštevníkov ako aj tržieb je v prevažnej miere závislý od počasia. Po ukončení sezóny 2016/2017 bude potrebné vykonať generálnu opravu štvrtého kompresora chladenia, táto je aktuálnym rozpočtom pokrytá.

Stredisko 15 – Umelý trávnik

Stredisko Umelý trávnik v r. 2016 hospodáril s nasledovnými výsledkami:

Činnosť	Náklady (€)	Výnosy (€)	Rozdiel (€)
Hlavná činnosť	42 585,43	54 119,84	11 534,41
Podnikateľská činnosť	1 196,32	1 070,58	- 125,74

Stredisko 15 Umelý trávnik je primárne využívané Mestským futbalovým klubom Tatran. Najexponovanejšie mesiace v roku, kedy je najviac využívané ihrisko s umelou trávou športovcami a verejnosťou, sú mesiace január, február, marec a december. Náklady pokrývajú prevádzku futbalového ihriska s umelou trávou. Tržby pozostávajú z refakturácie nákladov na energie klubov na území mesta a nájom od mimomestských klubov.

V priebehu roku 2017 budú musieť byť zrealizované opravné práce na stĺpoch osvetlenia umelého ihriska a výmena poškodených častí striedačiek pri ihrisku. Potrebná je aj revitalizácia umelého povrchu. V roku 2017 bude vykonaná revízia elektrických rozvodov prislúchajúcich k umelému osvetleniu.

Investície v roku 2016 prebehli aj na budove MFK Tatran. Bola rozšírená tribúna pre VIP hostí, bol vybudovaný nový tunel pre nástup hráčov na hraciu plochu, boli vymenené bránky na hlavnom ihrisku. Rovnako tak prebehla komplexná revitalizácia trávnikovej hlavnej hracej plochy.

Verejnoprospešné služby taktiež spravujú asfaltové športoviská, ktoré slúžia pre verejnosť. V pôsobnosti VPS sa ich nachádza 15. V roku 2016 sa začali práce na ich obnovení a údržbe. Ide o vyčistenie daných ihrísk od nánosov zeminy a buriny, obnovenie náteru vymedzenia ihrísk pre konkrétny šport a opravy poškodených častí zariadenia ihriska. Pokračovať v prácach sa bude aj v prvej polovici roku 2017.

Stredisko 16 – Liptov Aréna

Od januára 2014 je športová hala Liptov Aréna prenajatá spoločnosti Tatry Mountain Resort. Verejnoprospešné služby zabezpečujú v zmysle Zmluvy o nájme č. 24/2014 nevyhnutné opravy, údržbu a revízie do výšky ročného nájomného, ktoré predstavuje 2 000,- €. V roku 2016 boli realizované odborné prehliadky zdvíhacích zariadení (zvislej posuvnej brány, pojazdnej zdvíhacej pracovnej plošiny a elektrohydraulickej zdvíhacej plošiny) a odborné prehliadky plynovej kotolne a plynových kotlov. Náklady na zabezpečenie týchto služieb predstavovali 1 713,- €.

Stredisko 17 – Vývoz odpadu

Nákladové stredisko 17 – Vývoz odpadu v r. 2016 hospodáril s nasledovnými výsledkami:

Činnosť	Náklady (€)	Výnosy (€)	Rozdiel (€)
Hlavná činnosť	476 581,69	495 534,47	18 952,78
Podnikateľská činnosť	209 851,45	231 591,20	21 739,75

Stredisko v roku 2016 realizovalo nasledovné činnosti s priemerným počtom pracovníkom 35 osôb.

Predmetom činnosti strediska je vývoz komunálneho odpadu, separovaných zložiek odpadu /papier, sklo, plasty/ a vývoz zeleného odpadu. Vývozy sa realizovali hlavne pre mesto Liptovský Mikuláš, ale aj pre obce a podnikateľské subjekty. Komunálny odpad sme vyvážali štyrom obciam z okresu. Komunálny odpad sa vozil na prekládkovú stanicu v Okoličnom.

Separovaný zber na území mesta sa realizuje nasledovne, sklo do zvonov, papier do 1100 l kontajnerov, plasty do 1100 l kontajnerov a prímestské časti aj do plastových vriec. Separáciu plastov a skla robíme aj pre 19 dedín a Jasnú. Zelený odpad sa zbieral podľa harmonogramu do plastových vriec. Stredisko prevádzalo aj strojné čistenie komunikácií a čistenie po zimnej údržbe, podieľalo sa na zimnej údržbe a zabezpečovalo vnútro podnikovú dopravu pre iné strediská. V opravárenskej dielni sme zabezpečovali dobrý technický stav nákladných vozidiel a mechanizmov. Stále pretrvávajú problém veľkej poruchovosti starej techniky /vid' tabuľka veku vozidiel/, veľa náhradných dielov získavame zo starej vyradenej techniky. Do budúcnosti bude treba riešiť malý a veľký sypač na zimnú údržbu.

V oblasti prevádzky stále pretrvávajú problémy s čiernymi skládkami a neporiadkom pri nádobách na vývoz a separáciu odpadu.

Na ilustráciu uvádzame vozidlá, ktoré sú obstarané ešte pred r. 2000. Je ich 28, z celkového počtu 56 vozidiel.

Vek vozidiel – VPS Lipt. Mikuláš

rok 2017

str.		ŠPZ	Typ vozidla	rok	vek
20	1	LM-674AH	Multikár-skl.	1975	42
20	2	LM-523AA	Ávia	1980	37
20	3	LM-145AB	Zetor 12011	1981	36
29	4	LM-012AK	Ávia-plošina	1983	34
17	5	LM-325AT	PRES Kukavoz	1985	32
20	6	LM-150AB	Zetor 7245	1985	32
20	7	LM-060AU	LIAZ	1986	31
20	8	LM-142AB	Zetor 7211	1986	31
20	9	LM Z 026	UNC 060-1	1986	31
20	10	LM Z 022	DH-112	1986	31
20	11	LM-271AU	IFA-zametač	1986	31
20	12	LM-137AU	Kropačka	1986	31
20	13	LM-144AB	Zetor 12111	1987	30
17	14	LM-474AK	Liaz-Přes	1987	30
20	15	LM 513CF	T-815 UDS-214	1987	30
17	16	LM Z 021	UN - 053	1988	29
20	17	LM-252AE	Multikár M-25	1989	28
20	18	LM-503AV	Multikár-skl.	1989	28
20	19	LM-059AU	LIAZ	1989	28
20	20	LM Z 027	UNC 060-2	1989	28
17	21	LM-446AD	KUKA voz	1989	28
17	22	LM 778AX	LIAZ-kontajner	1989	28
20	23	LM-155AB	Zetor 16145	1990	27
20	24	LM 516CF	T-815 S3	1990	27
17	25	LM 679 AT	ÁVIA - 31 skr.	1991	26
20	26	LM-013AK	Ávia-plošina	1992	25
20	27	LM Z 023	UNC 750	1992	25
20	28	LM Z 071	KMT	1998	19

Stredisko 18 – Zberné dvory

Nákladové stredisko 18 – Zberné dvory v r. 2016 hospodáril s nasledovnými výsledkami:

Činnosť	Náklady (€)	Výnosy (€)	Rozdiel (€)
Hlavná činnosť	214 356,51	229 379,79	15 023,28
Podnikateľská činnosť	96 947,15	97 286,23	339,08

V 2016 pozostávalo z prevádzok:

- Zberný dvor, Okoličné, Liptovský Mikuláš
- Zberný dvor, Podtatranského ul., Liptovský Mikuláš

Do zberného dvora môže občan mesta Liptovský Mikuláš priniesť akúkoľvek vyseparovanú zložku komunálneho odpadu. Od júna 2016 sa za drobný stavebný odpad platí poplatok vo výške 0,015 € / kg. Tento odpad je možné odovzdať iba na ZD Okoličné, lebo iba tam je certifikované váha.

Odpad zo zberných nádob umiestnených na území Mesta Liptovský Mikuláš sa dotrieduje a upravuje lisovaním do prepravných balíkov v triediacej hale na Žiarskej ul., Liptovský Mikuláš.

Množstvo jednotlivých zložiek komunálneho odpadu prinesených občanmi v 1. polroku 2016 zo Zberných dvorov v Liptovskom Mikuláši je uvedené v tabuľke:

Odpad	Množstvo odpadu	Obchodné meno odberateľa
Nebezpečné odpady	27,073	DETOX s.r.o., Banská Bystrica Aku-Tranz,s.r.o., Sereď
Papier	86,130	Triediaca hala, VPS Lipt. Mikuláš
Plasty (polystyrén)	38,640 4,400	Triediaca hala, VPS Lipt. Mikuláš Strojmasť, s.r.o., Lúky
Sklo - zberné dvory - mesto Liptovský Mikuláš	99,460 494,620	Areál odpadového hospodárstva v Okoličnom, VPS Lipt. Mikuláš
Elektroodpad	143,108	Asekol SK,s.r.o. Bratislava AVE SK, s.r.o., Bratislava
kovy	58,610	KOUEX Jozef Matejovie,Dúbrava
Drevo do domácnosti	132,000	Zamestnanci VPS
Objemný odpad	445,970	Prekládková stanica Okoličné, VPS LM
Stavebný odpad	25,040	Prekládková stanica Okoličné, VPS LM
Drobný stavebný odpad	882,010	Prekládková stanica Okoličné, VPS LM
Biologicky rozložiteľný odpad	382,860	Kompostáreň Okoličné, VPS LM
SPOLU	2 819,921	

PRACOVNÍCI STREDISKA:

- ZD Podtatranského ul.: 4 zamestnanci (vrátnik, pracovník ZD), pracovná doba 24/7, vrátane sviatkov a nedeľ, otváracia doba pre občanov: pondelok-sobota od 7,30 do 19,00 hod, nedeľa a sviatky zatvorené.
- ZD Okoličné: 2 zamestnanci, pracovná doba 6/12 bez sviatkov a nedeľ, otváracia doba pre občanov: pondelok-sobota od 7,30 do 18,00 hod
- 1 vedúca odpadového hospodárstva

INVESTIČNÉ POTREBY:

- Rekonštrukcia vrátnice - výmena okien, izolácia podláh a pod. Časť rekonštrukčných prác už prebehla.

Stredisko 19 – Skládka TKO

Nákladové stredisko 19 – Skládka TKO v r. 2016 hospodáril s nasledovnými výsledkami:

Činnosť	Náklady (€)	Výnosy (€)	Rozdiel (€)
Hlavná činnosť	122 317,95	129 963,02	7 645,07

Zneškodňovanie odpadov na skládke Veterná Poruba bolo ukončené dňa 22.09.2014. K uzatvoreniu skládky došlo k 30.10.2014.

Podmienky prevádzkovania skládky sú určené v Integrovanom povolení SIŽP č. 1075-17984/2015/CHy,Pat/770140103/Z14-KR zo dňa 22.06.2015. Na skládke prebieha monitoring na základe integrovaného povolenia po dobu 30 rokov. S monitoringom vody a ovzdušia súvisia aj práce na zabezpečenie monitoringu ako je kosenie, oprava a revízie meracích a čerpacích zariadení, údržba príjazdovej cesty k prečerpávacej stanici a pod. Súčasťou je aj meranie mesačných množstiev prečerpanej priesakovej kvapaliny zo skládky a následne aj prečistenie, mesačný rozbor tejto kvapaliny, ďalej merania skládkových plynov, meranie podzemných a povrchových vôd a meranie mesačných úhrnov atmosférických zrážok a potenciálneho výparu.

V roku 2016 bola vykonaná kontrola „Procesu uzatvárania skládky TKO Veterná Poruba - legislatívne a technologické postupy (dodržiavanie technologických parametrov)“ hlavnou kontrolórkou mesta Liptovský Mikuláš.

Stredisko 20 – Verejné priestranstvá a miestne komunikácie VPak

Nákladové stredisko VPak v r. 2016 hospodáril s nasledovnými výsledkami:

Činnosť	Náklady (€)	Výnosy (€)	Rozdiel (€)
Hlavná činnosť	1 206 418,57	1 245 597,32	39 178,75
Podnikateľská činnosť	139 463,12	126 098,67	- 13 364,45

Stredisko v roku 2016 zabezpečovalo na základe Rámcovej zmluvy pre rok 2016 činnosti súvisiace so správou mestských chodníkov, ciest a mostných objektov, signalizačných zariadení križovatiek a priechodov pre chodcov, správou a údržbou verejného svetlenia, údržbou Nórskeho ihriska na ZŠ J. Kráľa a funkčnosťou športovísk v Ondrašovej a v Palúdzke. V centrálnej mestskej zóne zabezpečovalo opravy plôch pešej zóny, údržbu mestského mobiliáru a ručnú čistotu mesta. Ďalej stredisko technicky zabezpečovalo kultúrne akcie a spomienkové slávnosti mesta, vlajkovú a vianočnú výzdobu.

V zimnom období stredisko zabezpečovalo posypy a odstraňovanie snehu z chodníkov, plôch autobusových zastávok MHD a čistenie uličných vpustí v zimnom aj letnom období.

Ďalej pracovníci strediska realizovali investičné akcie mesta a niektoré úlohy v rámci podnikateľskej činnosti.

I. Prehľad činnosti

1. Podnikateľská činnosť

- čistenie plochy autobusovej stanice
- strojné zametanie areálov miestnych spoločností
- zimná údržba ciest a chodníkov pre firmy a organizácie
- vodorovné dopravné značenia – vyznačenie parkovacích miest pre externé spoločnosti
- práce vysokozdvížnou plošinou pri montáži bannerov, reklamných nápisov, opráv osvetlenia, čistenia dažďových žlabov, opráv krytiny a pod. na základe externých objednávok
- prenájom informačného a navigačného systému (informačné tabule na stĺpoch verejného osvetlenia)
- prenájom reklamných zariadení na stojanoch informačných lamiel

2. Práce realizované na úseku investičných akcií mesta

- vybudovanie parkovísk a oprava oplotenia na ul. Kernovej pri ZŠ a MŠ v Demänovej vo výške 21 415,- €
- vybudovanie parkovísk vo vnútrobloku ul. Hurbanovej vo výške 30 947,51 €
- rekonštrukcia vodovodnej prípojky v areáli VPS ul. Družstevná 6 434,71 €
- vybudovanie spevnenej plochy na Prekládkovej stanici pre skladovanie obkladu zdemontovaného z budovy MsÚ 1 836,61 €
- rekonštrukcia administratívnej budovy ul. Okoličianska s.č. 38 5 728,- €
- Kompostáreň 110 000,- €
- stavebné úpravy oplotenia cintorína Bodice 3 196,24 €
- kontajnerová plocha ul. Alexyho 2 839,92 €
- podzemné kontajnery Podbreziny – stavebná časť 29 010,- €
- podzemné kontajnery na komunálny odpad 17 982,- €
- podzemné kontajnery 3 584,- €
- rekonštrukcia chodníka Liptovská Ondrašová 29 880,17 €

3. Úlohy vyplývajúce z Rámcovej zmluvy pre rok 2016 – hlavná činnosť

3.1. Ručné a strojné čistenie miestnych komunikácií a chodníkov

- čistenie komunikácií a chodníkov, parkovacích a odstavných plôch, námestí, zastávok MHD a umývanie prístreškov zastávok MHD

3.2. Stavebnotechnická údržba verejných komunikácií

3.2.1. Bežná údržba a opravy vozoviek a chodníkov hlavne

- oprava chodníkov v mestskej časti lľanovo, Demänová a Palúdzka 1 200,- €
- oprava mostovky priehradového mosta na Podbrezinách 1 270,- €
- lokálne opravy výtlkov a malých plôch asfaltových povrchov vozoviek rôznymi technológiami v katastri mesta a prímestských častí 35 916,- €
- čistenie uličných vpustí 15 100,- €
- výmena asfaltového krytu chodníka ul. Žiarska 2 013,02 €
- oprava terénnych schodov pri Obchodnej akadémii 3 981,64 €

- výmena asfaltového krytu za budovou OÚŽP ul. Vrbická	1 566,84 €
- oprava chodníka ul. Okoličianska	1 747,22 €
- oprava povrchu komunikácie Nábr. J, Kráľa	2 352,25 €
- vysprávka výtlkov komunikácií tryskovou technológiou Patchmatic	2 300,- €
- výmena povrchu chodníka na Rachmaninovom námestí	17 086,61 €
- oprava chodníka ul. Čsl. Brigády	17 906,67 €
- oprava chodníka na ľavej strane ul. Revolučnej smerom do Liptovskej Ondrášovej	24 457,80 €
- oprava dlažby okolo vpustí ul. Penkalova	2 911,30 €
- oprava komunikácie a odvodnenia ul. Penkalova pri zastávke MHD	2 917,55€
- oprava asfaltového krytu ul. Jánošíkova	1 233,31 €
- oprava spojovacieho chodníka od ul. Vranovskej do Palúdzky	8 496,86 €
- oprava komunikácie pred poisťovňou Kooperatíva	1 623,76 €

3.2.2. Dopravné značenie

- obnova VDZ (vodorovného dopravného značenia) externe	22 442,- €
- obnova, oprava a údržba spomaľovacích prahov, zvislého a vodorovného dopravného značenia vo vlastnej réžii spolu	46 048,- €

3.3. Súvislé opravy vozoviek a chodníkov hlavne

- bezbariérové priechody ul. Žiarska a Dubová	7 183,16 €
- výmena živичného krytu chodníka ul. Okoličianska I/18	2 112,31 €
- bezbariérový priechod ul. Agátová	2 087,61 €
- stavebné úpravy chodníka ul. Revolučná	11 545,39 €
- oprava chodníka na ul. Čsl. brigády 1. etapa	3 919,68 €
- výmena asfaltového krytu - chodník za budovou OÚŽP LM	602,99 €
- oprava chodníka ul. Čsl. Brigády - parkovisko pri vstupe do ZŠ	5 674,31 €
- oprava chodníka ul. Čsl. Brigády -vstup do ZŠ - živичný kryt	5 438,36 €
- oprava chodníka ul. Čsl. Brigády - od vstupu ZŠ po vjazd Stop shop	17 084,10 €
- oprava vozovky ul. Kováčova, Liptovská Ondrašová	2 221,88 €
- zriadenie bezbariérového priechodu pred GMMH - ul. Hodžova	2 000,39 €
- zriadenia bezbariérového priechodu - križovatka Komenského a ul.Hodžova	4 726,99 €
- rozšírenie parkoviska pred obytným domom č. 1623/9 ul. Hurbanova	1 665,62 €
- zriadenie bezbariérových úprav chodníka pri vstupe do ZŠ Okoličné	3 108,75 €
- oprava prepadnutej komunikácie ul. Podtatranského	1 304,02 €
- výmena živичného krytu od lávky cez Demänovsku po ul. Vranovská	2 366,02 €

3.4. Zabezpečenie funkčnosti cestných svetelných signalizačných zariadení (CSS)

- opravy a údržba osvetlení priechodov pre chodcov a signalizačných zariadení križovatiek, zabezpečenie pravidelných periodických prehliadok	13 512,27 €
--	-------------

3.5. Údržba a opravy verejného osvetlenia a prevádzka vianočnej výzdoby

3.5.1. Údržba a opravy VO

- výmena častí káblových vedení, výmena osvetľovacích stožiarov, výmena žiaroviek a pod. 28 914,- €

3.5.2. Vianočná výzdoba

- montáž, demontáž a údržba vianočnej výzdoby 5 242,49 €

V roku 2017 je potrebné obstaráť novú vianočnú výzdobu (v rozpočte je schválený kapitálový transfer vo výške 20 000,- €)

3.6. Opravy prístreškov na kontajnery a oprava kontajnerových státí

- opravy a nátery drevených konštrukcií pergol, opravy dlažieb a obrubníkov státí pre kontajnery 2 000,- €

3.7. Zabezpečenie prevádzky, údržby a obnovy informačných zariadení mesta a plagátovacích plôch - spolu

3 426,- €

3.8. Zabezpečenie zimnej služby vrátane pohotovosti

3.9. Údržba ČOV Podbreziny

- pravidelná kontrolná činnosť spočívajúca v kontrole elektrických zariadení vrátane zabezpečovania pravidelných revízií, odoberanie a prečerpávanie zachytených ropných kalov do extra nádob, kosenie ohradeného areálu, čistenie prístupu od snehu, oprava oplotenia areálu ČOV, likvidácia nebezpečného odpadu spolu

8 559,70 €

3.10. Údržba Nórskeho ihriska

- pravidelné čistenie plochy, dopĺňanie gumovej drte do umelého trávnik, oprava priehľadného oplotenia, oprava a dopĺňanie ochranných sietí na ZŠ Janka Kráľa Podbreziny spolu 335,97 €

Na rok 2017 je potrebné vykonať generálnu opravu Nórskeho ihriska pri ZŠ Čsl. Brigády

3.11. Údržba oplotených verejných športovísk a ihrísk

- údržba, oprava a nátery oplotenia, údržba a opravy asfaltových plôch 1 132,47 €

3.12. Prevádzka a údržba verejných WC a podchodov

- prevádzka, upratovanie a údržba WC a priestorov v podchode na ul. Garbiarskej, čistenie a údržba nadchodov 75 008,- €

3.13. Technické zabezpečenie kultúrno-spoločenských podujatí organizovaných mestom

- Mikulášsky jarmok 7 031,- €
- Stoličné dni 4 594,67 €
- kultúrne podujatia 1 974,81 €
- ostatné podujatia 3 116,- €

II. Stav pracovníkov, kvalifikovanosť

V roku 2016 bol na stredisku VPak zamestnaný nasledovný počet a zloženie pracovníkov na TPP:

- Asfaltér	3
- Pracovník dopravného značenia	4
- Pracovník stavebnej skupiny 11/2016)	6 (+ 2 pracovníci na dobu určitú do konca
- Pracovník prevádzky WC a podchodov	2
- Pracovník ručnej čistoty	3
- Stolár	1
- Elektrikár	2
- Vodič dopravy	4
- Vrátnik – strážnik	2
- THP VPP	3
- THP	4

Stredisko 21 – Pohrebníctvo a cintoríny

Stredisko Pohrebníctvo a cintoríny v r. 2016 hospodáril s nasledovnými výsledkami:

Činnosť	Náklady (€)	Výnosy (€)	Rozdiel (€)
Hlavná činnosť	139 769,58	144 263,13	4 493,55
Podnikateľská činnosť	53 420,83	53 534,11	113,28

Pod správu VPS patria nasledovné cintoríny : Vrbica, Vitálišovce, Okoličné, Stošice, Ondrašová, Palúdzka – Dem. cesta, Pod Jablonkou, Andice - Benice, Demänová, Bodice, Ploštín a Iľanovo. Správa a údržba cintorínov spočíva v jarných mesiacoch najmä v údržbe cintorínskej zelene tzv. jarnom hrabaní. V druhej fáze sa vykonáva kosenie na základe vypracovaného harmonogramu v závislosti od vývoja počasia 3 – 4 krát ročne od mája do októbra. Po kosení prebieha hrabanie cintorínov a vývoz pokosenej trávy. Z areálov cintorínov sa pravidelne uskutočňuje odvoz odpadov 2 x týždenne.

Na hospodárskom výsledku strediska sa podieľa 6 kmeňových zamestnancov. Niektoré práce zabezpečujeme v spolupráci so strediskom verejná zeleň (výruby a orezy stromov, údržba kvetinových záhonov) a v spolupráci s pracovníkmi VPP (hrabanie).

V roku 2016 došlo aj k zlepšeniu technického vybavenia strediska v podobe obstarania pneumatického kladiva a kompresora na vykonávanie výkopových prác najmä v zimnom období, v Dome smútku to bolo obstaranie rolovacieho plátna a videoprojektora, mobilného vozíka na kvety a informačných vitrín. Na cintoríne v Bodiciach sme opravili oplotenie v hodnote 3 196 €.

V Dome smútku v Liptovskom Mikuláši sa v roku 2016 uskutočnilo 192 pietnych obradov. Z toho 131 kremácií a 61 pochovaní, mimo Vrbického cintorína bolo 12 pochovaní.

Našou pohrebnou službou sme zabezpečili 60 pietnych obradov, z toho 34 kremácií a 26 pochovaní.

Stredisko 22 – Parkovacie služby

Parkovacie služby boli zabezpečované prostredníctvom troch parkovacích automatov, umiestnených na parkoviskách Čierny orol, Katolícky dom a Železničná stanica. O údržbu a funkčnosť automatov ako aj o výber tržieb sa starajú 2 pracovníci (elektromontéri strediska 20). Nakoľko parkovacie automaty sú všetky staršie ako 10 rokov, ich prevádzka je značne poruchová. Parkovací automat na parkovisku pri železničnej stanici sme museli v priebehu roka z prevádzky vyradiť. V roku 2017 bude nahradený novým parkovacím automatom. Stredisko sa podieľa na hospodárskom výsledku len v rámci podnikateľskej činnosti s kladným hospodárskym výsledkom vo výške 20 450,- €.

Stredisko 25 – Separačná hala

Stredisko 25 - Separačná hala v r. 2016 hospodáril s nasledovnými výsledkami:

Činnosť	Náklady (€)	Výnosy (€)	Rozdiel (€)
Hlavná činnosť	449 177,20	435 551,12	- 13 626,08
Podnikateľská činnosť	213 636,89	224 462,74	10 825,85

V januári roku 2014 bola uvedená do prevádzky nová triediaca hala. Bola zrealizovaná v rámci projektu „Zvýšenie kvality zberu odpadov v okrese Liptovský Mikuláš“, a do prevádzky Verejnoprospešné služby Liptovský Mikuláš bola daná zmluvou „Zmluva o prevádzkovaní č. 533/2014/PM“. S jej sprevádzkovaním sa ukončilo triedenie odpadu na starej triediacej linke. Táto hala v súčasnosti slúži ako sklad vytriedeného materiálu a časť z nej zaberá sociálne zariadenie a kancelária pre zamestnancov zariadenia a pracovníkov na VPP.

Do triediacej haly sa zväžá odpad zo zberných nádob a vriec umiestnených:

- na území Mesta Liptovský Mikuláš,
- na území obcí, ktoré majú s Verejnoprospešnými službami na túto činnosť podpísanú zmluvu,
- v zberných dvoroch mesta Liptovský Mikuláš.

Do triediacej haly sa robí zvoz:

- odpadu z papiera
- odpadu z plastov spolu s viackombinovanými materiálmi a obalmi kovov.

Odpady sa ďalej triedia podľa požiadaviek odberateľov. Odpad z plastu sa triedi podľa druhu plastu (PET, HDPE, LDPE fólia...), podľa farebnosti (PET fľaše), odpad z papiera na papier a kartón

Množstvo dovezeného odpadu do triediacej haly z mesta Liptovský Mikuláš za rok 2016 je uvedené v tabuľke:

Komodita	Zberové miesto	Množstvo v t
Papier	Mesto Liptovský Mikuláš	485,14
Plasty *	Mesto Liptovský Mikuláš	508,88
Spolu		994,02

* v kontajneri na plast sa zbierajú aj kovy a viackombinované materiály (tzv. tetrapaky).

V tabuľke je porovnanie dovezeného množstva odpadov do triediacej haly:

Komodita	Rok 2015	Rok 2016
Papier	355,54 t	508,41 t
Plasty *	651,34 t	822,43 t
Spolu	1006,88 t	1330,84 t

Množstvo vytriedeného odpadu z triediacej haly spolu z mesta a obcí:

Množstvo vytriedených odpadov	Rok 2015	Rok 2016
Plasty, papier, kovy, VKM, TAP	605,909 t	960,149 t

Vyseparované množstvo jednotlivých zložiek z triediacej haly v roku 2016 ako aj ich odberateľ je uvedené v tabuľke (mimo separovaný papier pre firmu Brantner):

Množstvo vytriedeného odpadu z triediacej haly				
názov odpadu:	katalógové číslo:	množstvo v t:	odberateľ:	Množstvo v t spolu:
plast	150102	35,20	ENWASTE s.r.o., Zvolen	112,09
		68,43	Ľupčianka s.r.o., Lipt. Mikuláš	
		8,46	Falc-com,s.r.o. Nové Mesto nad Váhom	
Papier	200101	44,14	Kredus, s.r.o., Bytča	109,72
		65,58	ECOPAK Slovakia, spol. s r.o. Žilina	
	150101	17,38	Hamburger recykling, s.r.o., Nové Zámky	95,55
		25,66	Ľupčianka s.r.o., Priemyselná 1,Lipt. Mikuláš	
		52,51	ECOPAK Slovakia, spol. s r.o. Žilina	
Kovy	150104	15,22	Kouex Jozef Matejovie,Dúbrava	18,62
		3,40	Zberné suroviny, Žilina	
Tetrapaky	150105	39,84	KURUC-company spol. s r.o. Veľké Lovce	39,84

TAP	200301 - plasty	74,16	OZO, a.s., Priemysel'na 1,Lipt. Mikuláš	74,16
Komunálny odpad	200301	371,98	Prekladková stanica, VPS,Liptovský Mikuláš	371,98
SPOLU				821,96

Celková výška finančných prostriedkov získaná predajom vyseparovaných odpadov v roku 2016:

Komodita	Výnos z predaja v 1.polroku 2016 v €	Výnos z predaja v 2.polroku 2016 v €
Papier	22 750,75	18 285,36
Plasty	19 994,96	11 481,76
Viackombinované materiály (tzv. tetrapaky)	0,00	0,00
Kovy	6 490,70	7 315,30
Sklo	12 093,97	11 780,53
Batérie a akumulátory	0,00	0,00
Elektronický odpad	5 963,53	4 544,92
Spolu:	67 293,91	53 407,87
Spolu za r. 2016	120 701,78	

Výnosy z odpredaja jednotlivých komodít (separátov) v 2. polroku boli predmetom výnosov jednotlivých OZV.

PRACOVNÍCI STREDISKA:

Počet zamestnancov: 16 zamestnancov a 1 prevádzkový námestník

Z počtu 16-tich zamestnancov je 6 zamestnancov v projekte „Zvýšenie kvality zberu odpadov v okrese Liptovský Mikuláš,“.

INVESTIČNÉ POTREBY:

- Na triediacu halu boli zakúpené priemyselné závesy, ktoré zabraňujú prievanu v halu a podlahový čistič. Celková investícia 7 000,- €
- Uvažuje sa na doplnení technológie na triediacej linke a to:
 - Perforátor (na prederavenie plastových), pomôže to ku kvalite lisovaných balíkov.
 - Virbulátor (krčenie papiera) z dôvodu školských zberov, ktorých papier nie je dobre lisovateľný.
 - Magnetický pás, na kvalitnejšie pretriedenie železných a neželezných materiálov.

Stredisko 26 – Projekt CMZ

Nákladové stredisko Projekt CMZ v r. 2016 hospodáril s nasledovnými výsledkami:

Činnosť	Náklady (€)	Výnosy (€)	Rozdiel (€)
Hlavná činnosť	66 637,25	69 173,61	2 536,36

Údržba priestranstiev a zabezpečovanie čistoty v centrálnej mestskej zóne (CMZ)

- opravy dláždených a asfaltových plôch, údržba a čistenie odvodňovacích žlabov, opravy zábranových stĺpikov, zabezpečovanie čistoty CMZ

V roku 2016 boli na stredisku Projekt CMZ zamestnaní 2 pracovníci ako pracovníci ručnej čistoty na TPP.

Stredisko 27 – Kompostáreň

Stredisko 27 - Kompostáreň v r. 2016 hospodáril s nasledovnými výsledkami:

Činnosť	Náklady (€)	Výnosy (€)	Rozdiel (€)
Hlavná činnosť	14 574,34	51 597,50	37 023,16

V zariadení na zhodnocovanie odpadov kompostovaním sa prevádzkuje v súlade s rozhodnutím Obvodného úradu životného prostredia v Liptovskom Mikuláši. Zhodnocuje sa tu biologicky rozložiteľný odpad. Jedná sa o odpad zo záhrad – tráva a lístie z domácností ako i z verejných priestranstiev. Odpady sú uložené do trojuholníkových hroblí, ktoré sú prehŕňané a privezený odpad sa do nich priebežne zapracováva. Vykonané úkony sa zaznamenávajú do prevádzkového denníka zariadenia.

V roku 2016 sa podalo Mesto Liptovský Mikuláš projekt na nákup strojového vybavenie kompostárne, ktorý bol schválený.

Množstvo privezeného spracovaného odpadu do zariadenia je uvedené v tabuľke:

Názov odpadu	Katalógové číslo	Množstvo odpadu v tonách	Dodávateľ na Kompostáreň
biologicky rozložiteľný odpad (tráva, lístie)	20 02 01	932,17	mesto Liptovský Mikuláš a prímestské časti
		500,47	ostaní
Spolu			1 432,64

Biologicky rozložiteľný odpad (konáre) spracováva spoločnosť Bodos, s.r.o., so sídlom Tatranská Lomnica, 139, 059 60 Vysoké Tatry na štiepku. Množstvo do spoločnosti dovezeného a spracovaného tohto odpadu v hodnotenom období je uvedené v tabuľke:

Názov odpadu	Katalógové číslo	Množstvo odpadu v tonách	Obchodné meno, sídlo prevádzky odberateľa
biologicky rozložiteľný odpad (konáre)	20 02 01	269,52	Bodos,s.r.o.,Tatranská Lomnica 139, Vysoké Tatry

Stredisko 28 – Prekládková stanica

Stredisko 28 – Prekládková stanica v r. 2016 hospodáril s nasledovnými výsledkami:

Činnosť	Náklady (€)	Výnosy (€)	Rozdiel (€)
Hlavná činnosť	158 286,33	160 156,92	1 870,59
Podnikateľská činnosť	90 213,74	69 297,36	- 20 916,38

Prekládková stanica je v prevádzke od októbra 2015. Bola postavená v Areáli odpadového hospodárstva v Okoličnom.

Na prekládkovú stanicu sa dováža odpad z mesta Liptovský Mikuláš a z obcí a firiem, ktoré majú s VPS podpísanú zmluvu. Odpad z prekládkovej stanice je odvážaný na skládku TKO Martin - Kalná na základe zmluvy. Vývoz odpadu z prekládkovej stanice je v pracovné dni do 24 hod a cez víkendy a sviatky do 48 hod.

Systém prekládkovej stanice – auto dovezie odpad na prekládkovú stanicu a vysype ho do pripravených kontajnerov. Po naplnení sú kontajnery odvážané na skládku TKO.

Množstvo odpadov dovezených na prekládkovú stanicu za r. 2016 z mesta Liptovský Mikuláš:

Názov odpadu	Kat.č. odpadu	Množstvo v t
Zmiešaný stavebný odpad	17 09 04	25,04
Zmesový KO	20 03 01	8 126,13
Objemný odpad	20 03 07	445,97
Odpad z čistenia ulíc	20 03 03	758,65
Drobný stavebný odpad (od 01.01.-31.05.2016)	20 03 08	428,725
Drobný stavebný odpad (od 01.06.-31.12.2016) za poplatok 0,015 €/t)	20 03 08	453,28
Spolu:		10 237,8

PRACOVNÍCI STREDISKA:

Počet zamestnancov na prekládkovej stanici: 4 zamestnanci

Stredisko 29 – Verejná zeleň

Nákladové stredisko Verejná zeleň v r. 2016 hospodáril s nasledovnými výsledkami:

Činnosť	Náklady (€)	Výnosy (€)	Rozdiel (€)
Hlavná činnosť	375 600,82	334 493,59	- 41 107,23
Podnikateľská činnosť	38 015,19	36 629,40	- 1 385,79

Záporný hospodársky výsledok je spôsobený sezónnosťou prác ako aj uplatnením cien, ktoré nezohľadňovali reálny stav nákladov strediska (ceny z r. 2013). Od apríla 2016 bola na stredisko prijatá odborná pracovníčka – dendrológ. Hlavnou náplňou strediska je starostlivosť a údržba o verejnú zeleň a to predovšetkým činnosti ako kosenie trávnatých plôch, údržba kvetinových záhonov, detských ihrísk a lavičiek, starostlivosť a údržba o dreviny a odstraňovanie nevhodnej zelene

S kosením trávnatých plôch sa začalo v 15. týždni, a to prioritným lokalitami (parkové plochy v centrálnej mestskej zóne, privádzač a okolie 4-prúdovej cesty 1/18 od Kruhového objazdu pri moste do Palúdzke po Rachmaninovo námestie). Súbežne sa začalo s kosením v Starom meste s traktorovou kosačkou Etesia so samozberom, sídlisko Nábřežie s mulčovačom Komunaltrak a sídlisko Podbreziny s dvomi traktorovými kosačkami Kubota so samozberom. Dokášaním za kosačkami zabezpečovalo 8 pracovníkov s krovinnými.

Podľa vopred vypracovaného harmonogramu sa vykonali nasledovné kosenia:

- 4 kosenia v lokalite Staré mesto
- 3 kosenia na sídlisku Nábřežie
- 3 kosenia na sídlisku Podbreziny (ul. Žiarska bola pokosená 4-krát)
- 3 kosenia Okoličné, Palúdzka, Liptovská Ondrašová, Ilanovo, Ploštín
- 2 kosenia Andice, Benice, Demänová, Bodice
- 5 kosieb prioritných lokalít, centrálnej mestskej zóny a okolia 4-prúdovky

Počas plnenia harmonogramu kosenia sa zabezpečovalo aj kosenie trávnatých plôch súvisiacich s kultúrno-spoločenskými a športovými akciami ako napr. kosenie NKP Háj Nicovô, Ondrašovská horička, cyklochodník, areál Galérie P. M. Bohúňa, odstavné plochy na Majstrovstvá Európy vo vodnom slalome, skládka TKO Veterná Poruba.

Výmera trávnatých plôch mesta predstavuje približne 63 ha trávnatých plôch.

Záhradníčky na stredisku Verejná zeleň sa starali celkovo o 3 135 m² letničkových, trvalkových a drevinových záhonov, 65 ks mís mobilnej zelene a 200 ks pelargónií na stĺpoch VO v Centrálnej mestskej zóne. V rámci jarnej výsadby bolo vysadených 12 600 letničiek do

kvetinových záhonov. Na jeseň boli letničky nahradené dvojročkami v počte 10 500 ks. Údržba záhonov pozostávala predovšetkým v odburiňovaní, prekopávaní záhonov, odstraňovaní odkvitnutých častí cibulovín, letničiek a trvaliek, tvarovaní okrasných krov, prihnojovaní a chemickom postreku proti chorobám a škodcom.

V mimovegetačnom období pracovníci strediska realizovali výruby drevín iba podľa právoplatných rozhodnutí. Suché a ohrozujúce dreviny sa odstraňovali v priebehu celého roka.

Medzi ďalšie nemenej dôležité činnosti vykonávané v roku 2016 na stredisku VZ je potrebné spomenúť:

- opíľovanie konárov živých stromov, strihanie a tvarovanie živých plotov, orezávanie konárov ohrozujúcich zdravie a bezpečnosť obyvateľov
- čistenie a údržba pamätníkov a ich okolia pred výročnými akciami
- kontrola a údržba detských zariadení a lavičiek
- frézovanie pňov
- zhadzovanie havraních hniezd
- výsadba drevín

V roku 2016 bol na stredisku VZ zamestnaný nasledovný počet a zloženie pracovníkov na TPP:

- | | |
|-------------------|----------------|
| - vodič | 1 pracovník |
| - pilčík | 1 pracovník |
| - kosec | 4 pracovníci |
| - záhradníčka | 5 pracovníčiek |
| - koordinátor VPP | 2 pracovníci |

Pred začiatkom kosenia bolo prijatých 7 pracovníkov na dobu určitú. Ich hlavnou činnosťou bola práca s krovinnorezom a pomocné práce na stredisku. Dvaja pracovníci boli po skončení kosenia prijatí na TPP. Jeden na stredisko VZ a druhý na stredisko Separáčna hala.

4. Sociálny fond a BOZP

Sociálny fond je tvorený na základe zákonných opatrení a platnej Kolektívnej zmluvy vo výške 1,5% z objemu miezd. Jeho užitie je taktiež zriadené platnou Kolektívnou zmluvou, nasledovne:

SOCIÁLNY FOND
rok 2016

	472 10 7	472 11 7	472 20 7	472 24 7	472 22 7	472 21 7	
Dátum	Počiatkový stav	Základný prídel	Stravovanie	Doprava	Nenávratná výpomoc	Jubileá	Konečný stav
1.1.2016	16 859,68						16 859,68
25.1.2016					335,00		16 524,68
31.1.2016		1 284,40	212,20				17 596,88
29.2.2016		1 128,33	256,00			100,00	18 369,21
31.3.2016		1 211,67	249,50			120,00	19 211,38
30.4.2016		1 372,13	268,40			140,00	20 175,11
31.5.2016		1 316,57	301,40				21 190,28
30.6.2016		1 417,90	293,40			740,00	21 574,78
15.7.2016					670,00		20 904,78
31.7.2016		1 612,10	269,50			520,00	21 727,38
31.8.2016		1 231,28	295,30			360,00	22 303,36
30.9.2016		1 423,55	254,70				23 472,21
31.10.2016		1 321,36	283,10			200,00	24 310,47
30.11.2016		2 024,71	759,40	4 425,75		140,00	21 010,03
31.12.2016		1 706,62	787,50			120,00	21 809,15
Spolu :	16 859,68	17 050,62	4 230,40	4 425,75	1 005,00	2 440,00	21 809,15

BOZP je v organizácii orientovaná v zmysle zákona č. 124/2006 o bezpečnosti a ochrane zdravia pri práci, zákona č. 311/2001 Z. z. Zákonníka práce a iných predpisov súvisiacich s ochranou zdravia pri práci. V zmysle uvedených predpisov zamestnanci organizácie:

- Sú pridelovaní na výkon práce podľa fyzických a psychických možností
- Sú pravidelne školení o zásadách bezpečnej práce
 - vstupné školenie novoprijatého zamestnanca
 - opakované školenie zamestnancov
 - u vybraných profesií školenia vykonané oprávnenou osobou
 - u vybraných profesií absolvovanie aktualizácie odbornej prípravy
- Sú im v zmysle N.V. č. 395/2006 poskytované osobné ochranné pracovné prostriedky, ktoré sú pre konkrétne profesie upravené vo vnútro podnikovom predpise
- Podrobujú sa v zmysle Zákona č. 355/2007 Z.z. o ochrane zdravia pri práci lekárske prehliadkam
 - pred nástupom do práce
 - v súvislosti s výkonom práce

- V roku 2016 nedošlo v organizácii k porušeniu zásad bezpečnej práce a ani nedošlo ku vzniku registrovaného pracovného úrazu.

V oblasti ochrany pred požiarmi organizácia postupuje v zmysle Zákona č. 314/2001 Z.z.

- Vykonáva pravidelné protipožiarne kontroly
- Vykonáva kontrolu prenosných hasiacich prístrojov
- Vykonáva školenie zamestnancov v oblasti ochrany pred požiarmi

5. Schválený rozpočet, rozpočtové zmeny

Dňa 10.12.2015 Mestské zastupiteľstvo Liptovský Mikuláš schválilo rozpočet Verejnoprospešným službám na r. 2016, ako základný nástroj riadenia. Jeho vývoj v r. 2016 bol nasledovný:

Bežný rozpočet	Schválený rozpočet	Upravený rozpočet	Skutočnosť	%
Príjmy	2 255 351	2 371 578	2 315 664,73	98
Výdavky	2 255 351	2 368 868	2 173 600,85	92
Kapitálový rozpočet				
Príjmy	191 000	519 737	421 720,22	81
Výdavky	191 000	526 433	428 335,59	81
Spolu bežný + kapitálový rozpočet				
Príjmy	2 446 351	2 891 315	2 737 384,95	95
Výdavky	2 446 351	2 895 301	2 601 936,44	90
Rozdiel	0	-3 986	135 448,51	
Finančné operácie				
Príjmy	0	25 721	25 720,13	100
Výdavky	0	21 735	21 734,55	100
Rozdiel	0	3 986	3 985,58	
	0	0	139 434	

V priebehu r. 2016 rozpočet prešiel 115 zmenami, z toho v kompetencii VPS 65 zmien a v kompetencii Mesta a zastupiteľstva 50 zmien.

Výška bežných transferov bola rozpočtovaná na úrovni 2 255 351,- €, úpravami jednotlivých položiek rozpočtu došlo k jeho navýšeniu na 2 371 578,- €, t. j. o 116 227,- €.

Skutočné čerpanie však bolo na úrovni 2 315 665,- €. V r. 2015 boli bežné transfery rozpočtu v objeme 2 385 361,- €. K medziročnému zníženiu čerpania rozpočtu o 69 696,- € došlo hlavne z titulu uplatnenia zákona č. 79/2015 o odpadoch, keď zodpovednosť za financovanie zvozu triedeného odpadu a prevádzky separačnej haly prešla na OZV. Z toho dôvodu bol transfer separačnej haly znížený o 64 980,- € a prevádzka zberných dvorov o 26 330,- €.

Na strane druhej dlhodobý bol poddimenzovaný vývoz odpadov. Tento bol v rozpočte zvýšený o 25 014,- € na celkovú sumu 265 014,- €. To umožnilo v r. 2016 vysporiadať sa s restom z r. 2011 a následne, keď mesiac december bol hradený v januári z rozpočtu nasledného roka.

Ťažko plánovateľná položka rozpočtu je údržba verejnej zelene, tá bola z pôvodných 201 760,- € navýšená o 29 969,- €, nakoľko sa javil „mokrý rok“ a potreba kosenia bola vyššia. Nakoniec sa položka rozpočtu nedočerpala o 8 512,- €.

Obdobne je to aj so zimnou údržbou, kde sa vzhľadom na priebeh zimy v mesiacoch 01-03 a 11-12/2016 došlo k úspore cca 30 000,- €.

K čiastočnej úprave došlo aj v položke údržba miestnych komunikácií, ktorá bola zvýšená o 11 034 € na celkovú sumu 261 034 €, ako aj prevádzka mobilnej ľadovej plochy, ktorej rozpočet bol zvýšený o 18 360,- €.

Dlhodobý poddimenzovaný bol aj transfer rozpočtu na plaváreň. Plánovaná a čerpaná výška 222 920,- € spôsobila stratu plavárne hlavnej činnosti o 44 245,- €. Tá musela byť vykompenzovaná hospodárskymi výsledkami iných stredísk. Je potešiteľné, že rozpočet v r. 2017 akceptuje reálne vznikajúce náklady.

Významnými zmenami prešiel aj rozpočet kapitálových transferov. Pôvodná výška kapitálových transferov bola stanovená na 191 000,- €, upravená na 519 737,- € a čerpaná v objeme 421 720,- €.

Ťažiskovými sa stali dve investičné akcie. Ukončenie objektu kompostárne, ako základného predpokladu na úspešné čerpanie nenávratného finančného príspevku, na základe výzvy MŽP SR, vo výške 718 000,- €. Tento bude účelovo použitý na nákup technológií biologicky rozložiteľných odpadov. Investičné náklady na ukončenie objektu kompostárne boli rozpočtom stanovené na 110 000,- € a v tejto výške aj čerpané.

Druhým nosným investičným programom, na ktorom participovali aj externé zdroje bolo obstaranie a zabudovanie podzemných kontajnerov. Z celkovej investície na zabudovanie 12 ks podzemných kontajnerov (sídliisko Podbreziny), vrátane vyvolanej investície prestavby ramenného nakladača na nosnosť 5 t, boli 148 950,- €.

Externé zdroje na financovanie tejto akcie vo výške 47 500,- € boli získané vďaka osobnej angažovanosti vedenia VPS. Ostávajúcich 101 450,- € boli zdroje kapitálového rozpočtu mesta.

Ostatné investičné aktivity VPS kryté kapitálovým rozpočtom zriaďovateľa vid'. v hlavných úlohách, hospodárske stredisko 20.

6. Záver

Pri pohľade na hospodárenie Verejnoprospešných služieb Liptovský Mikuláš, môžeme r. 2016 zhodnotiť ako veľmi úspešný.

Bola potvrdená tendencia primeranej rentability, zabezpečený bol rast priemerných zárobkov, posilnená personálna stabilita organizácie, bezproblémové financovanie vlastných investícií, úspešné konanie voči externým finančným zdrojom (Recyklačný fond a MŽP SR).

Problémy, ktoré plynuli pri zabezpečovaní úloh boli väčšinou objektívneho charakteru. Mnohokrát prednostné požiadavky na zimnú údržbu, či kosenie zelene narážali na limity strojných a personálnych kapacít a boli v rozpore so schváleným harmonogramom prác.

Neustálym rizikom je inkaso pohľadávok od OZV Recyklogroup, napriek tomu je možné s reálnym optimizmom pozrieť na r. 2017.

7. Tabuľkové prílohy

Účet	Hlavná činnosť	11	20	26	29	12	14	15	24	16	17	18	25	27	28	19	21	Spolu k 31.12.2016
501	Spotreba materiálu	10 598	82 309	951	36 172	6 093	1 538	315			47 152	8 184	21 581	1 095	4 683	114	14 360	235 145
502	Spotreba energie	10 741	36 283			115 243	18 911	2 149			5 794	5 520	5 000	429	1 910	6 064	6 184	214 228
511	Opravy a udržiavanie	8 728	131 421	60	10 721	1 214	355			793	15 142	6 294	11 902	32	2 947	135	1 842	191 586
512	Cestovné	157	5		31						80	10	5		33		10	331
513	Náklady na reprezentáciu	700																700
518	Ostatné služby	22 658	37 635	180	9 780	17 135	8 804		6 460	920	5 172	12 111	8 392	1 606	28 134	56 982	4 000	219 969
521	Mzdové náklady	120 889	198 568	9 199	129 176	66 914	13 606	6 827			198 334	45 773	32 625		31 793		46 109	899 813
524	Zákonné sociálne poistenie	40 565	70 184	3 244	45 484	23 280	4 789	2 402			70 057	15 776	11 424		10 743		15 213	313 161
527	Zákonné sociálne náklady	6 372	23 623	1 678	11 574	6 204	825	667			21 756	3 897	10 733		2 535		3 929	93 793
532	Daň z nehnuteľností															204		204
538	Ostatné dane a poplatky	1 023	651	45	433	298		18			597	113	320	2	133		125	3 758
548	Ostatné náklady na prev. čin.	507	4 402															4 909
549	Manká a škody				50													50
551	Odpisy	10 443	491 077	48 348	62 129	40 452	780	27 036	615		1 292	39 526	260 862		11 539	46 448	19 186	1 059 733
553	Tvorba ostatných rezerv	1 666																1 666
558	Tvorba ostopr.položiek k pohl.																	64
562	Úroky	18	1 326															1 344
568	Ostatné finančné náklady	5 422	3 968		1 442						4 990	70	6 109		75		98	22 174
591	Splatná daň z príjmov	17																17
801	Vnútroorganizáč. účtovníctvo	-226 640	124 967	2 932	68 609	25 114	12 656	3 171	1 507		106 216	77 083	80 224	11 410	63 761	12 371	28 650	392 031
	Náklady spolu	13 864	1 206 419	66 637	375 601	301 947	62 264	42 585	8 582	1 713	476 582	214 357	449 177	14 574	158 286	122 318	139 770	3 654 676
	Plán nákladov	11 408	1 425 115	68 348	0	257 480	780	55 536	6 000	2 000	472 373	220 171	466 802	41 600	142 830	128 381	133 751	3 432 575
602	Tržby z predaja služieb		331															331
642	Predaj materiálu				45													45
644	Úroky z omeškania																18	18
648	Ostatné výnosy z prev. čin.	5 971	3 992	825	1 515	202		83			4 845	1 004	4 094		138		26 339	49 008
653	Zúčtovanie ostatných rezerv	1 381														4 782		6 163
658	Zúčtovanie ostopr.položiek																50	50
662	Úroky	92																92
691	Výnosy z bežných transferov	4 470	700 435	20 000	258 628	222 920	59 451	27 000	12 450	1 713	315 986	159 702	71 781	51 597	148 480	78 873	103 386	2 236 872
692	Výnosy z kap.transf. z MsÚ	1 950	472 263	48 348	53 409	34 560	780	27 036	615		588	20 201	260 862		11 440	46 308	14 471	992 831
698	Výnosy z kap.transf.Rec.fond											18 845			99			18 944
901	Vnútroorganizáč. účtovníctvo		68 577		20 897						174 115	29 628	98 814					392 031
	Výnosy spolu	13 864	1 245 598	69 173	334 494	257 682	60 231	54 119	13 065	1 713	495 534	229 380	435 551	51 597	160 157	129 963	144 264	3 696 385
	Plán výnosov	11 408	1 425 115	68 348	0	257 480	780	55 536	6 000	2 000	472 373	220 171	466 802	41 600	142 830	128 381	133 751	3 432 575
VH		0	39 179	2 536	-41 107	-44 265	-2 033	11 534	4 483	0	18 952	15 023	-13 626	37 023	1 871	7 645	4 494	41 709

Účet	Podnikateľská činnosť										21	22	Spolu k 31.12.2016	
	11	20	29	12	14	15	17	18	25	28				
	Správa	Stavebná skupina	Zeleň	KP	MLP	UT	Vývoz	Zberné dvory	Separáčna hala	Prekáž. stanica	Pohreb. služba	Parkov. služba		
	31.12.2016													
501	1 623	8 927	820	1 864	320	66	10 440	2 721	4 529	967	2 205	318	34 800	
502	2 238	1 728		25 060	4 272	495	1 207	1 150	5 641	398	1 268		43 457	
504							6 200	4 239			10 679		21 118	
511	1 146	2 549	448	252	89		3 039	1 163	2 480	1 075	415	328	12 984	
512	39	1	8				20	3	1	8	3		83	
518	4 551	58 819	6 003	4 253	3 607		987	17 823	31 289	64 841	6 586	7	198 766	
521	30 134	35 042	17 615	21 130	869	284	111 563	26 883	92 855	12 364	16 929		365 668	
524	10 111	12 385	6 213	7 351	306	100	39 407	9 274	32 514	4 178	6 214		128 053	
527	487	1 630	331	344	15	21	2 612	399	2 292	218	747		9 096	
531	126						3 915		830				4 871	
538	374	161	67	75		5	149	28	80	33	31		1 003	
542										550			550	
546		562						978		459	586		2 585	
548	66												66	
551	590	517	1 217				176	151			182		2 833	
552	2 218	1 973	485	852		108	4 617	1 180	4 546	687	725		17 391	
557		136		333			671	566	621		98		2 425	
568	1 235	497	260	5			1 247	18	1 527	19	24	177	5 009	
591	4 878												4 878	
801	-58 059	14 536	4 548	5 338	394	117	23 601	30 371	34 432	4 417	6 729	1 801	68 225	
	1 757	139 463	38 015	66 857	9 872	1 196	209 851	96 947	213 637	90 214	53 421	2 631	923 861	
	100	149 154	0	71 379	0	1 000	111 802	44 567	100 945	77 947	51 928	14 791	623 613	
602		74 263	36 307	62 409			171 756	55 526	136 530	49 818	35 884		622 493	
604		542					8 428	38 703	80 496		16 659		144 828	
641		83						171					254	
642													550	
644							27				7		56	
648	41	44 866	322	7 228	3 718	1 047	593	1 289	1 023	7 928	119	23 081	91 255	
652	1 693	1 787		602		24	3 304	469	404		492		9 135	
657		243		260			681			619	373		2 176	
662	23												23	
698								31					31	
901		4 315					46 803	1 097	6 010	10 000			68 225	
	1 757	126 099	36 629	70 499	3 718	1 071	231 592	97 286	224 463	69 297	53 534	23 081	939 026	
	100	149 196	0	71 400	0	1 000	111 802	44 631	101 000	78 000	52 000	15 000	624 129	
VH	0	-13 364	-1 386	3 642	-6 154	-125	21 741	339	10 826	-20 917	113	20 450	15 165	